

未来のために考えよう、みんなも一緒に

議会たけとよ

No.187

2024年5月1日発行

令和6年3月定例会

3月 6月 9月 12月

注目記事

06 新年度予算
について審議!

特集

02 人が集い、交流する
エリアとは?

04 ゆめころん
より幅広い年齢層にも!

未来を育む

若き農家の情熱

ミニトマトすくいを出店する神谷一喜さん
(P19に関連記事あり)

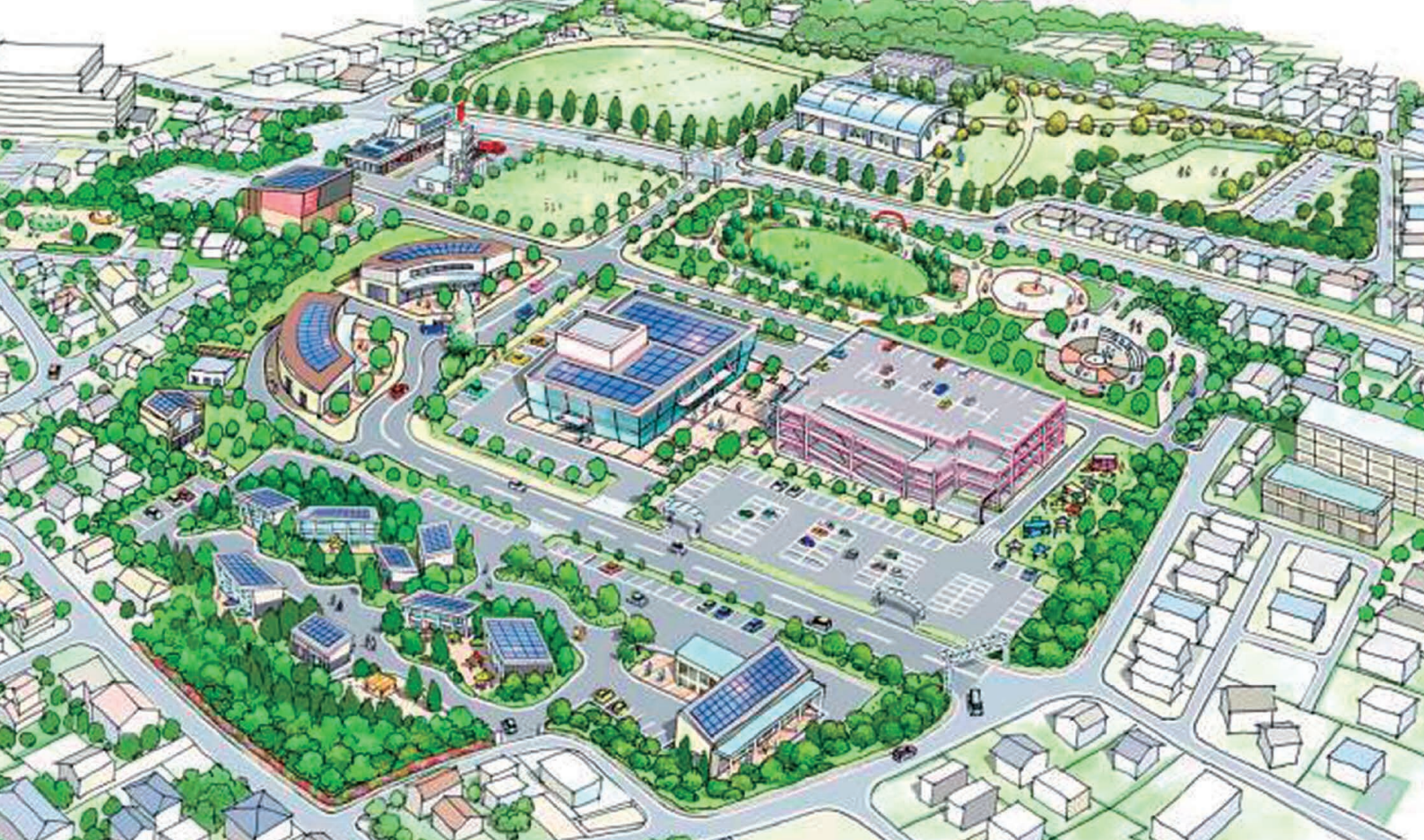

人が集い、交流するエリアとは？

武豊町は将来を見据えた長期ビジョンとして「名鉄知多武豊駅西グランドデザイン」を策定し、武豊中央公園の南側を公共施設集積エリアと位置付けました。

既に半田消防署武豊支署の移転は完了しましたが、このエリアにどのような施設や機能があって欲しいかを住民の皆さまにインタビューしました。



移設した半田消防署武豊支署

公共交流拠点検討調査業務委託料
予算額 2595万円

令和6年度は、庁舎内に新たな「まちづくり推進室」も発足し、公共交流拠点のまちづくりに向けた調査・検討が進められます。

あったらいいな、こんな施設！

住民の方に聞いてみました！

「スターバックス」や「つたや書店」、屋根付き広場



10代 男性

雨の日に子どもと遊べる施設（飲食店やゲームセンター、屋内遊び場など）



20代 男性

利用者が少ない歴史民俗館は図書館と複合施設化して移動して維持費を下げてほしい！



40代 男性

ショッピングモールの上に公共施設を作ってほしい！買い物も手続きも楽になる！



20代 女性

子育て複合施設がほしい！室内遊び場、託児付カフェ、お惣菜やお弁当店も併設希望！



30代 女性
磯部さん

公園内で遊ぶ子どもたちを見守ることのできるお洒落なカフェ。ファミリースペースと分けてくつろげる場所。

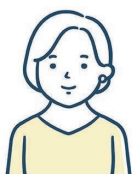

60代 女性

大きめの支援センターや室内遊び場があると子どもが喜ぶと思う。親も助かる。



20代 女性

公園の安全性、管理、遊具の貸出を含めパークPFIでカフェやレンタルスペースの併設。



50代 女性
三井さん

公民館、図書館、歴史民俗館、保健センターなど中央公園の向かいに全部あると便利！



30代 男性

車、人の集中が予想される（路上駐車も）。事故防止のため道路や駐車場の整備が必要かな。



50代 女性

子どもたちの居場所となる学童保育施設をお願いします。



30代 女性

子どもが屋内で遊べる施設（付近の児童館も移設したアミューズメント施設）が良いです。



40代 男性
佐藤さん

▼インタビューを担当した議会だより特別委員の感想

将来を担う子ども達への投資を希望する声がたくさんありました。これからも多くのご意見をお願いします。



インタビューのご協力ありがとうございました！

公共施設の集約、子育て複合施設、カフェ、ショッピングモールなど、実現したら本町の未来は明るいなとインタビューしながらワクワクしました！





ゆめころん

より幅広い年齢層にも！



コミュニティバス「ゆめころん」を、より幅広い年齢層にも利用していただけるよう、バスの位置情報や遅延情報をスマホなどで確認できる「バスロケーションシステム」が令和6年10月頃に導入されます。

また、マナカなど「交通系ICカード対応車載器」を令和6年度中に導入し、利便性の向上及び乗降時間の短縮を図ります。

利用しやすいコミュニティバスとはどのようなものか、町の皆さんの声を聞いてみました！

地域交通事業費
予算額 619万円

お聞かせください!

利用したくなるコミュニティバスとは?

いつもは自家用車だが車で行けない所に行く為初めてバスを利用。マナカが使えるようになれば便利だと思う。

50代女性



最近バスを利用するようになった。回数券を使っている。定期券ができると思う。

30代男性

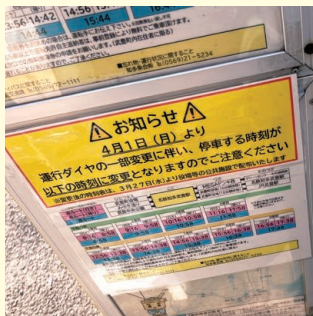

バスは利用していない。現在スイカを使っている。便利なスイカに慣れているので将来的にバスの利用が増えると思う。

60代男性



イメージ

若い年代はあまりバスを利用しない。マナカが使えるようになると便利だが使えない人もいるから現金と両方使えると思う。

20代女性

混んでいると乗り心地が悪い。
もっと大きなバスが良い。

70代女性

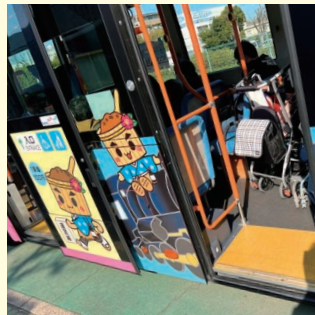

バスが狭い。

40代女性

▼インタビューを担当した
議会だより特別委員の感想

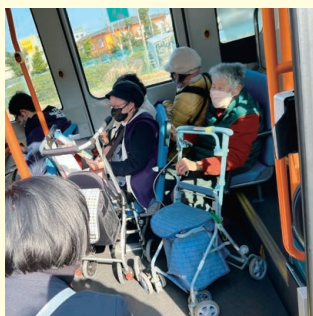

シルバーカーを使用している。混んでいると他の乗客に迷惑をかけるので申し訳なく思い乗車を諦めようか悩むことがある。

80代女性

満員の乗車状態を見て嬉しかったです。しかし、満員では少し快適とは言えない現状でした。通路にシルバーカーを置くと他の乗客から心無い対応をされたと伺いました。バスを気持ちよく利用していただくためにはどうしたらよいか、今後の課題だと思いました。



マナカが使えると財布を出さなくて良いから便利。小銭が無い時に助かるし降りる時に後ろの人に気を遣わず早く決済できて嬉しい。

50代女性



幅広い年齢層の方に、気軽にアンケートに答えていただき、感謝です。皆様の声をしっかり精査し、政策提案をすることも、議会の仕事のひとつです。今後とも、ご意見、ご質問をお気軽にいただければと思います。

インタビューのご協力ありがとうございました!

令和6年 第1回定例会

3月1日(金)～21日(木)

定例会とは1年に4回開かれる議会のことです。
3月定例会では、新年度予算についてを
メインテーマとして審議を行いました。
特別会計を含む6件の会計予算は
いずれも原案の通り可決されました。

予算総額

286億7569万円

(特別会計などを含む)

▶3月定例会の流れ

1日

開 会

町から議会に対して議案が
提出され、説明があります。

4・5日

一般質問

議員が町政について自由に
質問をします。

12日

議案に対する質疑

議案に対する質問をします。

13～15日

3常任委員会

議案をそれぞれの分野に分
けて各委員会が詳しく審査
をします。

委員会の種類

- 文教厚生委員会
- 総務企画委員会
- 建設経済委員会

21日

採決・閉会

委員長による報告や議員討
論を行い、議案について可否
を決めます。

01

子育て

注目事業

民間と共に待機児童の解消へ

令和7年度に緑丘小学校区にて放課後児童クラブを開所予定の民間事業者に対する施設整備補助を行います。



議員から質問！

Q 定員数、今後のスケジュールは？

A 定員80名、令和6年度中に開所準備を終え、令和7年4月より開所を予定。

Q 継続的な補助の有無は？

A 運営費の補助が必要となり、国、県、町が1/3ずつの負担予定。

放課後児童クラブ施設整備補助金
予算金額 4212万3千円

02

下水道

注目事業

下水道施設管理を最適化

長期的な視点で、下水道施設全体の維持管理を最適化する為のストックマネジメント計画を策定します。



議員から質問！

Q 金額算定根拠は？

A 下水道事業団の見積り、人件費等上昇分を加味した。内訳は委託設計料、管理諸費など。

Q 日本下水道事業団に委託するメリットは？

A 町の意向や考えを反映し、業者発注、監督業務など町の代行、援助を行って頂ける。

下水道事業計画策定委託料
予算金額 6010万円

03

産業

注目事業

農業にも新しい人材を

次世代を担う農業者となることを志向する者に対し、研修や経営確立を支援する資金を交付する事業です。



議員から質問！

Q 減額理由は？

A この制度を活用される個人、ご夫婦の交付期間の終了や、活用される方の減少による。

Q 新規就農者から、農業に関する相談が有った場合の対応は？

A 農業改良普及課、農業委員、農地利用最適化推進員、農協のアドバイザーと連携しフォローする。

農業次世代人材投資資金
予算金額 1287万5千円

議員討論

町議会の討論は、お互いに議論を交わし合うことではなく、賛否の理由を述べることにより自分の意見に賛成・同調することを他の議員に求めることです。



ホームページにて討論原稿全文掲載しています

賛成討論

増収を活かした、積極的施策

議案第5号 令和6年度一般会計予算

主に東大高保育園、富貴児童クラブ施設整備、資源回収エコステーション整備、バスロケーションシステムなどの事業、町制70周年の記念事業のふれあい山車まつりや、衣浦みなとまつり花火大会などが計上され、施策遂行のため、適切に予算配分され、さらに町の発展に繋がる予算編成と判断できたと賛成します。



くの いさむ
みらい 久野 勇

反対討論

保育・給食費の無償化を

議案第5号 令和6年度一般会計予算

多額な基金繰り入れと町債の発行で史上最高額の予算となっている。乳幼児の保育料、園児給食費、児童生徒の給食費の無償化が実現されていない。役場事務委託料の大幅な引き上げを。CCNC温水プール利用助成金の引き上げ、ごみ有料化による手数料から住民の努力に對して報奨をすべきである。



かじた すすむ
梶田 進

あっぱれ!! 応能負担制度!

議案第14号 介護保険条例の一部改正

第9期介護保険計画の第1号保険料の決定までには、職員、町民のためにとの思いが感じられる。第5号の基準額を80円アップに留め、所得階層を4段階増やし16階層にしたことにより逆進性の解消が感じられる。低所得階層の1~3段階の保険料を公費負担により8期より安く設定したのは、「あっぱれ!」と申し上げたい。



もとむら つよし
本村 強

生活破壊につながる改悪だ

議案第13号 国民健康保険税条例の一部改正

国保加入者は低収入者が多いのが特徴です。医療保険分が改定されると所得割1.5%(22.1%増)、均等割6,000円(22.7%増)、平等割2,400円(11.8%増)引き上げられます。保険料が法定減額されている世帯が57%あります。低収入、低所得者にさらなる負担を求めることは、生活破壊につながります。

採決結果で意見が分かれた議案 (3月定例会)

○：賛成 ●：反対 -：欠席 議長は採決に加わりません。

議案番号	議案名と主な内容 (議案名は一部省略しています)	きずな				みらい			公明党議員団		政和クラブ		無会派		採決結果			
		石川喜次	松本万之	谷川健一郎	青木信哉	鈴木一也	石原壽朗	久野勇	福本貴久	櫻井雅美	甲斐百合子	鳥居美和	南賢治	石川よしほる		とばひさし	梶田進	本村強
議案第5号	令和6年度一般会計予算	○	○	○		○	○	○	○	○	○	○	○	○	●	●	○	可
議案第6号	令和6年度国民健康保険事業特別会計予算	○	○	○	議長	○	○	○	○	○	○	○	○	○	○	○	○	可
議案第13号	国民健康保険税条例の一部改正について	○	○	○		○	○	○	○	○	○	○	○	○	○	○	○	可

他18件の議案は全員賛成により可決されました。

議案の採決結果 ▶▶



令和5年度 補正予算

令和5年度の予算が追加されました

○「補正予算」ってなに？

年度の途中に起こった災害や法の改正に対応するために当初に決めた予算を増額または減額する予算のことです。

01

子育て

物価高騰への経済支援！

令和5年度住民税均等割のみ課税世帯へ1世帯あたり10万円および低所得の子ども世帯へ児童1人あたり5万円を給付しました。



物価高騰対応重点支援給付金給付事業
(均等割課税分・子ども加算分) 1億7662万円

02

まちづくり

災害時の電源確保手段を変更！

防災倉庫への太陽光パネル常設を取りやめ、ポータブル型のソーラーパネルへ変更したことで予算が減額されました。



防災設備を見直しました！

公園緑地整備費 607万円減額

条例を制定しました

議員の請負契約を公明正大に！！

議員提出議案第1号 武豊町議会議員の請負の状況の公表に関する条例について

どんな条例なの？



令和4年12月の地方自治法一部改正により、議員個人が町からの委託事業を請け負うことが可能となりました。武豊町議会議員の武豊町に対する請負の状況を公表するための条例です。

何故、制定する必要があるの？

本条例を制定することで、請負状況の透明性を確保し、議会運営の公正及び事務執行の適正を図ります。また、条例を定めることで武豊町に対する請負があっても議員活動を行うことが可能であるという共通認識を持つことができます。



議員が町政を問う

一般質問

質問には会派代表で行うものと、個人質問があります。各記事は質問をした議員本人が作成しています。

[3月4日・5日]

15人の議員が質問

※予定は変更する場合があります。
詳しくはホームページをご確認ください。

今回の議会は…

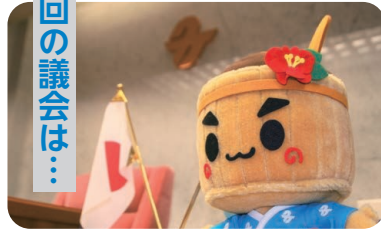

令和6年第2回定例会(予定)

- 5/24(金) 請願・陳情提出期限
- 6/ 3(月) 9:00 開会
- 4(火) 9:00 一般質問1日目
- 5(水) 9:00 一般質問2日目
- 12(水) 議案に対する質疑
- 13(木) 9:00 総務企画委員会
14:00 建設経済委員会
- 14(金) 9:00 文教厚生委員会
- 19(水) 14:00 閉会



傍聴のご案内

手話通訳者・要約筆記者の申請方法も掲載しております。

テレビで議会を
観てみませんか？



一般質問の様子が
テレビで放送されます。
6/8(土)・22(土) 9時～
CCNCケーブルテレビにて放送予定！

傍聴
できます！



どなたでも傍聴可能です。
2階の議場の入り口にて
受付をしております。
お気軽にお越しください。

《答弁部署の略号》

- 総 総務部
- 企 企画部
- 福 健康福祉部
- 経 生活経済部
- 建 建設部
- 教 教育部
- 選 選挙管理委員会書記長

Q 能登半島地震からの教訓は

A 震災は発生すると捉え対策へ

Q 応急給水はどのように考えているのか。

A (建) 「地震等緊急時対応の手引き」に基づき日本水道協会に支援申請。他事業者などで構成する応急給水隊が到着するまでに、給水タンク等を町職員により現場

Q 応急仮設住宅を建てる場所の確保はどうか。

A (建) 武豊町地域防災計画により、計13カ所の公園を選定しており、他に4小学校と2中学校を予備候補地としている。

Q 避難所の確保状況は。

A (総) 一次開設避難所として4小学校、2中学校及び武豊高校と総合体育館、町民会館の計8カ所。二次開設避難所は計6カ所。福祉避難所は計4カ所。他に指定避難所以外として、民間宿泊施設1カ所を設けている。



▲一次開設避難所(武豊小学校)

や小学校など9カ所の施設を設置予定。

Q 避難所でのトイレ対応はどのようにしているのか。

A (総) 簡易トイレおよび個室テンツのセットを90基備蓄。携帯用便袋は9万4500枚を備蓄。令和6年度にマンホールトイレを武豊小学校、武豊中学校、富貴中学校へ設置予定にするための実施設計を予定。次年度以降も順次計画的に設置などを進めていく。

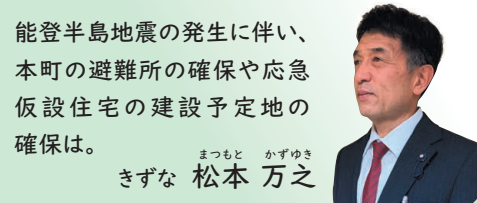

能登半島地震の発生に伴い、本町の避難所の確保や応急仮設住宅の建設予定地の確保は。
まつもと かずゆき
きずな 松本 万之

会派代表

Q 6年度の町長の思い「伸」は

A 伸展・発展という強い気持ち

Q 計画されている町制70年の事業で、どのように「あたらしい武豊」を生み出す施策となっているのか。

A (総) 第7回ふれあい山車まつり、衣浦みなとまつり花火大会、NHKのご自慢などを開催し「あたらしい武豊」を見据え、次世代へ引き継ぐため新たな一歩を踏み出し、70周年の年に本町の魅力を広く発信していく。

带状疱疹ワクチン接種



コミュニティ・スクール

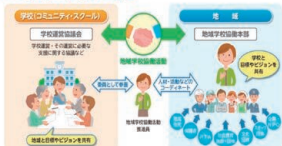

ご当地ナンバープレート

Q 新年度予算について、町長の思いである「伸」が、どのように生かされているのか。

A (町) 防災対策として、避難所となる総合体育館の耐震・避難所資機材の充実。環境対策として、地域再生可能エネルギー導入計画・旧常武跡地に資源回収工コステーション整備。富貴児童クラブ移転新築・学校給食センター実施設計など、積極的な予算編成をした。

Q 「みらい要望書」の中で、令和6年度予算に反映された事業について伺う。

A (総) 主なものとして、中央公園などに防犯カメラ設置、富貴児童クラブ移転新築、50歳以上への带状疱疹ワクチン予防接種補助制度、常武跡地に新エコステーション整備、中小企業者等応援・創業支援補助金創設、コミュニティ・スクール導入、地区公民館等施設整備補助金拡充、ご当地ナンバープレートなどである。

みらいは、令和6年度も粗山町長をはじめ、町職員と一丸となり武豊町の発展のために尽力する。

みらい 福本 貴久



Q 現状の住宅の耐震化率は

A 来年度以降に公表される

Q 先日、新聞報道では、本町の住宅の耐震化率は85.9%で、全国平均を下まわっていた。公表された耐震化率は2018年の数値だが、もっとタイムリーに把握できないのか。

A (建) 耐震化を促進するにあたり、できるだけ短期間で、耐震化率を算出していくことは、現状把握がしやすく、目標設定がしやすいため、有効である。他市町の例を参考に、算出方法について、検討する。

Q 民間木造住宅耐震診断事業の評価は。

A (建) 対象である旧耐震基準の木造住宅の51.6%が実施しているが、まだ半数は未実施であり、更なる情報発信が必要である。



Q 中止になっていた耐震診断ローラー作戦の再開は、どの地区から再開するのか。

A (建) まだ実施していない、富貴区、玉西1区、市原区から再開する予定である。

2年後に住宅の耐震化率が95%を超えるように、耐震改修促進計画の推進を!

いしかわ 政和クラブ 石川 よしはる



Q 木造住宅耐震改修事業で、工事施工者などが、申請者の委任を受け、補助金の受領を代理で行う、代理受領制度を実施している自治体が増えてきているが、本町でも制度を導入していただきたいと考えますが、見解は。

A (建) 来年度の補助事業からの運用を予定している。

Q 個別避難計画に福祉参画は

A 防災・福祉で早期作成する

4. 計画案の確認と避難訓練。
3. 訪問、説明、計画作成、情報共有の同意を行い、計画案の作成。
2. 防災と福祉に分かれ、割り当てられた対象者に対し、計画作成の協力依頼。
1. 対象者の優先度検討、および部門の割り当て。
- A** ④ 総 個別避難計画作成の体制として



災害時、誰一人取り残される事のないように、作成するのが個別避難計画です！



公明党議員団 かいゆりこ 甲斐百合子

Q 個別避難計画作成について進捗状況は、どうですか。

A ④ 総 4地区の自主防災会にご協力いただき、支援が必要かつ自主防災会の人的支援で避難支援可能な避難行動要支援者を合計7名選出し、町と自主防災会で「個別避難計画(案)」を作成した。

目標としては、優先度の高い方から、令和7年度中の作成を目指す。

Q 予算が必要だが予算化は。

A ④ 総 状況の進展によって、補正予算も考えていきたい。

Q 本町でも防災アプリの導入をしようでしょうか。

A ④ 総 先進自治体の活用状況を確認し調査研究していく。

Q 避難所にTKB-48は

A 備蓄や事業者との協定

- Q** 避難が長期化したときのKⅡ食事の備蓄状況は。
- A** ④ 総 アルファ米、缶入りソフトパン、クラッカーを避難想定数4500人の1日3食、3日分を備蓄している。
- Q** 能登半島の避難所環境の何が問題か。「トイレ、食事、雑魚寝」である。
- A** ④ 総 簡易トイレ、凝固剤用携帯便袋、マンホールトイレ、応急仮設トイレ(業者供給)、マンホールトイレを令和7・8年度で新規設置予定。



▲マンホールトイレ(祠峯公園)

正月の能登半島地震。一日も早い復興を祈りながら、南海トラフへの備えを。



もとむら つよし 本村 強

TKB-48はトイレ。Kはキッチン・食事、Bはベッド。48はTKBを48時間以内に避難所に設置。

Q 能登半島の避難所環境の何が問題か。「トイレ、食事、雑魚寝」である。

A ④ 総 簡易トイレ、凝固剤用携帯便袋、マンホールトイレ、応急仮設トイレ(業者供給)、マンホールトイレを令和7・8年度で新規設置予定。

Q 床に雑魚寝がなぜいけないか。床上30cmを浮遊している細菌やウイルスを吸い込み感染してしまう。雑魚寝では運動不足になり、エコノミー症候群になりやすい。「歩いて避難、車いすで退所」は断じて避けたい。段ボールベッドの準備はどうか。

A ④ 総 備蓄ではなく、2事業者と協定を結び、災害時に提供をしていただく。

Q 企業誘致の今後の取り組みは

A 事業化に向けた検討を進める

「税金の増加」「新規雇用の創出」などにつながる企業誘致の促進を求める。



いしかわ よしき
きずな 石川 喜次

- Q** これまでの取り組みは。
- A** ①産業系土地利用検討ゾーンを設定し、企業誘致の進め方の検討、課題整理を行っている。令和4年には企業に対し「企業立地意向動向調査」を実施した。
- Q** 今後の取り組みは。
- A** ②令和6年度、事業化に向けた造成計画や概略の計画図などを作成し、事業主体と想定する企業庁などと協議を進める。その後、地権者の意向把握を経て、正式な区域決定を行う。
- Q** 他の自治体との差別化を図るには、町独自の優遇制度を設け充実することが必要と考えるが。
- A** ③経 ④現行の優遇制度も合わせ、企業誘致がより円滑に進むよう、できる範囲で効果的な支援に努めている。



▲富貴工業団地

- Q** 人材不足による企業の撤退リスクを避けるために、適切な人材確保や雇用対策に取り組むことが課題と考えるが。
- A** ⑤経 ⑥各関係機関とも調整しながら、必要に応じた対応に努めていく。
- Q** 積極的な企業訪問やワンストップ体制の整備が必要と考えるが。
- A** ⑦企 ⑧必要に応じて対応していきたい。

Q 投票支援カード導入の考えは

A 導入自治体の状況調査参考に

選挙権の行使は、万人に認められた権利。投票に困難を感じる方に細やかな支援が必要!



とりい みわ
公明党議員団 鳥居 美和

- 役場の窓口で、親切に心のこもった対応は、全ての町民の願い。
- Q** 投票所の受付、窓口が目、耳、手、足が不自由な方がみえた時には、どのような対応をされますか。
- A** ⑨選 ⑩投票所の入り口に、受付者を配置。投票にみえた方の障がいなどの状態に合わせた対応を行っている。
- Q** コミュニケーションボードは、投票所などの位置に配置されていますか。
- A** ⑪選 ⑫受付付近に配置している。
- Q** コミュニケーションボードの周知は、またホームページには掲載していますか。
- A** ⑬選 ⑭具体的には周知していない。支援を必要とする人にとっては有効なツールとおもわれる。今後、機会を伺え周

知して参りたいと考えている。

Q 「代理投票」など、事前に投票支援を依頼する制度はありますか。

A ⑮選 ⑯制度としてはないが、事前にお問い合わせがあれば、対応させていただきます。

Q 「投票支援カード」の導入のお考えはありますか。

A ⑰選 ⑱導入自治体の状況を調査するなど参考にさせていただきたいと思う。

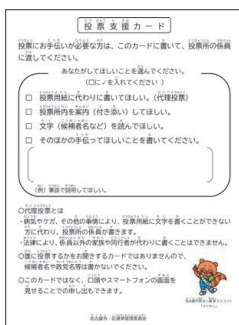

▲みんなに優しい受付・窓口

Q 判定評価の悪い空き家推移は

A 3年間で13棟減少している

防災減災の観点から、
空き家解消に注力を。

いしはら じゅうろう
きずな 石原 壽朗



管理不全空き家の倒壊で
緊急車両の走行妨害など、
災害時対応に影響がある。

Q 第2期武豊町空き家等
対策計画を策定し、その後
の空き家件数の推移は。

A 建 計画策定段階で老朽
度、管理不中度とも最低評
価は42棟あったが、この3
年間で29棟まで減少した。

Q 町の空き家解体費用補
助(20万円)を、町内業者
を活用すれば上乗せするな
ど地元支援を含めては。

A 建 現状では空き家対策
を目的としており、今後の
検討課題とする。

Q 狭い道路沿いを「空き家
等活用促進区域」に指定し
て、空き家の活用を促進し
てはどうか。

A 建 改正空家特措法の建
築基準法や都市計画法の制
限緩和で活用の幅が広が

る。指定エリア選択など課
題もあり、改正内容を調査
する。

Q ふるさと納税返礼品によ
る空き家管理サービスにつ
いて、有償ボランティアを検
討してはどうか。

A 建 管理サービスが出来
るかも含め、調査研究して
いく。

Q 相続登記義務化の効果
は。

A 建 所有者不明物件の発
生が抑制されると思われる。

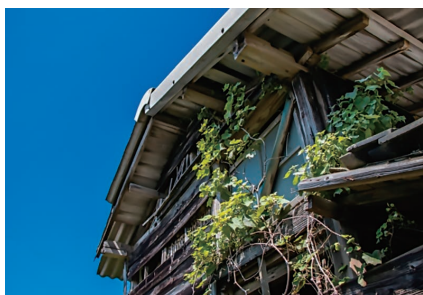

▲管理不全の空き家は危険

Q 今後のまちづくりは

A 官民連携の必要性が高まる

柔軟で自由な発想を取り入れ
るため学生との連携による知
多武豊駅西側整備を。

すずき かずなり
きずな 鈴木 一也



Q 駐車場だけ目立つ駅前を
町の玄関としてどう思う
か。

A 建 現在、名鉄知多武豊
駅東口へのアクセス道路は、
暫定的に利用中で、上下水
道などが未整備のため、土
地利用が制限されており、
インフラを必要としない駐
車場としての利用が目立つ
状況となっている。令和6
年度より、インフラ整備を
予定しており、整備後は、
今以上に、土地利用の可能
性が広がると考える。

Q 駅東や県道拡幅事業で得
られたもので、駅西側の事
業に反映させられることは。

A 町 本町で初となる町施
行による土地区画整理事業
を進める中で、今後のまち
づくりには、民間事業者の
ノウハウを活かせるような、
業務代行方式や包括委託方
式といった手法の検討が求
められると考える。今後は、
より一層の官民連携の必要

性が高まると考える。

Q JR武豊駅の南側の丁
字路交差点の改良はどの
ように考えているか。

A 建 環状の交差点形状で
あるラウンドアバウト交差
点とすることを基本に愛知
県にて検討を進めている。
近年、県内での導入も増え
ており、信号機の設置が不
要で、災害時にも安全な交
通処理が可能のため緊急輸
送道路である武豊港線には
適していると考えている。



▲駅前町有地の暫定利用

Q 区に託された目標は

A 安全安心と親睦と協力活動

区の活動が崩壊するかも。近隣住民の親睦が減り、大災害時、共助に繋がらない。

くの いさむ
みらい 久野 勇



最近の区の問題点は、主に活動の中心的な担い手である区長や役員などの引受け手不足、区への未加入世帯の増加が挙げられます。よって区の活動、存続の重要性を考え、質問しました。

Q 行政と区の関係は。

A 総 地域の自治を行う区(自主組織)と、行政との立場をよく理解し連携をしていくことが重要と認識している。

Q 行政から区に委託している仕事は。

A 総 町の発行物等の配布、区の要望意見の提出、防犯防災活動、地域の環境整備、草刈り等、主に12項目を委託契約している。

Q 区未加入者についての考えは。

A 総 特に若い世代の住民

意識の変化、一人暮らしや共働き世帯の増加など、ライフスタイルの変化により、当番や役員を受けることが困難ということも未加入理由の一つと思う。

Q 区長等、役員のなり手不足についての考えは。

A 総 区長の負担軽減、区の活動をしやすいとする環境が必要と認識している。区長の負担軽減のための様々な補助制度の見直し、さらに事務局設置の補助金についても今後の課題とする。

区(自治会)への加入をお願いします

武豊町区長会・武豊町

町内には18の区があり、町と連携しながら、地域の課題解決や住居環境の向上を進め、住みよい社会づくりを目指しています。

区に加入すると、町や地域の活動が円滑によりいっしょに盛り上げられ、災害時のように必要だけでは対応できない場合に、隣近所で助け合える体制ができていきます。多くのメリットがあります。

加入方法
■申込書、申込印紙を、総務課に「加入届」を提出してください。
■届出する区がわからないときは、ご住所にお住まいの方、もしくは役場情報課におたずねください。
(電話 72-1111 内線 275-277)

加入届

区長 様		加入 届	
フリガナ	住 所	電話番号	
姓 名 氏 名	武豊町 字		

Q 公営計画の南保育園民営化は

A 民営化の可能性を深掘りする

町行政はその場限りのエピソードではなく、エビデンスに基づいた施策を!

さくらい まさみ
みらい 櫻井 雅美



保育士不足により、今年度の0〜2歳児保育は7月には待機、障がい児保育は希望日数預けることができず、保護者は働くことができない。男女共同参画社会実現に向け、官民のバランスを考え、保育運営を進めなくてはならない。

Q 南保育園は公設公営計画ですが、民営化については。

A 帳 第6次武豊町総合計画に基づく実施計画では、公設公営を想定し、令和7年度に基本設計、8年度に実施設計を予定しました。

しかし、令和5年9月定例議会における議員からのご助言や、民間事業者からの声も伺ったことから、工事費や人員配置などについて再検討を進めた結果、現時点では、民営化の選択肢も考えられる状況となっております。

放課後児童クラブは80人以上の待機! 所管の子育て

支援課だけではなく、教育委員会も早急に対策を!

Q 放課後子ども教室の設置に対する考えは。

A 教 地域人材の確保、実施場所、実施方法などの課題があると認識しています。

今後についても、子育て世代のニーズを把握するとともに、近隣市町の運営方法なども参考にしながら、情報収集に努めて参りますので、ご理解ください。



Q 洋式トイレの設置は

A 計画的に改修を進める

富貴小学校運動場のトイレについては、令和6年度、児童クラブ建て替えに合わせて、洋式トイレを持つトイレとする。

校舎外の体育館や武道場・グラウンドに付随するトイレについては、令和7年度に武豊小学校、衣浦小学校、富貴中学校体育館トイレ、武豊中学校武道場トイレの設計委託を予定している。令和8年度に、7年度設計をもとに改修工事を実施する予定である。



▲改修前の富貴小グラウンドトイレ

学校開放施設用のトイレに、洋式トイレが設置されていないトイレがある。改善を求める。

かじた すずむ
梶田 進

Q 学校開放施設に設置されているトイレに、洋式トイレが設置されていないトイレがある。何カ所あるのか。

A 教 洋式トイレの無いトイレが4カ所ある。

Q 洋式トイレの無い4カ所について、今後の修繕計画はどのようなになっているか。

A 教 これまでは校舎内のトイレの洋式化、老朽化の改修を行ってきた。

Q 学校施設開放に供している施設が、災害時一次避難所となった場合、トイレの確保についてどのように考えているか。

A 総 一次開設避難所および町の防災倉庫には避難者想定数4500人に対応できる各種災害用トイレを備蓄している。マンホールトイレは富貴小学校10基設置済。今後、武豊小学校、武豊中学校、富貴中学校に設置を予定している。

Q 給食費を無償化できないか

A 慎重な検討が必要

Q 国が2分の1、県が4分の1の費用負担をしてくれるので、本町の保育園運営費用負担は4分の1となり、全保育園を民営化すれば、概算で最大7.9億円の経費削減ができる。浮いた経費を財源に給食費の無償化を実施できないか。

A 福 削減分は給食費に限らず、町全体の施策バランスを見ながら有効活用するが、現在の最優先課題は他にある。

保育園の民営化を推進すれば、町負担は4分の1となり給食費無償化の財源は確保可能!

とば ひさし

Q 中学校・小学校、保育園の給食費は年間いくらか。

A 教 中学校・小学校で約2億2000万円、福 保育園で約1億3500万円。

Q 大府市が給食費の無償化(中学校のみで知多半島初)を実施。本町でも給食費の無償化ができないか。

A 教 実施に向けては、財政負担の慎重な検討が必要。

Q 本町のキッチンカー業者が少ないので、最大100万円でキッチンカー補助金を出せないか。

A 経 令和6年度予算に計上した「創業支援補助金」「中小企業者等応援補助金」の補助金を活用し、キッチンカーに必要な、厨房、給排水、照明設備、冷蔵庫、冷凍庫等の備品、内装や外装の改修にかかる費用などが補助対象とすることができ、有効活用してください。



▲武豊町
中小企業者等
応援補助金



▲武豊町
創業支援補助金

Q 予算説明参考資料の公開は

A 武豊町HPに公開する

わかりやすい資料の電子化、公開をすることで広く理解される予算編成を。

たにがわ けんいちろう
きずな 谷川 健一郎



Q 昨年9月に提出した会派きずな予算措置の要望書の中で令和6年予算に反映されたものは。

A 町長 一部を紹介すると、①公共施設のLED化推進、②公共施設のトイレ改修、③コミュニティバスの利便性向上、④防犯グッズ購入費用等助成拡充、⑤児童クラブのさらなる充実、⑥带状疱疹予防接種費用の助成、⑦エコステーション増設、⑧無電柱化推進、⑨学校ICT機器の積極活用、⑩地区公民館補助金制度拡大である。

Q 本予算案を調査するにあたり、議会向け予算説明参考資料がとも参考になった。広く予算を理解していただくため、本資料を住民に公開できないか。

A 総 広く情報を公開するため令和6年度予算からホームページに公開する。

Q 各特別会計事業の給付費上昇を抑えるため、町の対応は。

A 福 医療給付費では、早期発見や重症化予防などを介護給付費では、介護予防が必要な方を早期把握し、各サロン等にて介護予防を行う。

Q 物価高騰の影響による水道料金改定の考えは。

A 建 今後の水道ビジョン改訂等を踏まえ検討する。



▲電子化される予算説明参考資料

Q 記念事業費の内容は

A メイン事業以外19事業

町制70周年記念事業は、メイン事業の3点だけで、十分な気がします。

みなみ けんじ
政和クラブ 南 賢治



Q 記念事業はどのような物があり、予算は。

A 総 令和6年度に実施する主な事業は「衣浦みなとまつり花火大会」4500万円「武豊ふれあい山車まつり」4900万円「記念式典」676万5千円の3つの事業で、1億76万5千円。

Q どのようなプロセスを経て決められたのか。

2事業を選考している。また、町主催および共催事業では「公民館まつり」「ふるさとまつり」および「産業まつり」といった既存の事業をはじめ「目指せ！ゼロカーボンシティたけとよ日めぐりカレンダー」「下水道マンホールふたデザインコンテスト」といった新規事業を取り入れ、広く町民が参加できる事業として選定した。記念事業の「基本理念」を踏まえ、ご提案をした。

A 企 メイン事業となる「武豊ふれあい山車まつり」では、令和5年3月開催の区長会の折に「町制70周年でも、ぜひ、山車まつりを開催し、町民みんな70周年をお祝いしたい」とのお声かけをいただき、開催に向け賛同を得たものである。「アイデア提案事業」では、広く公募を行い、



▲メイン記念事業

その後
どうなった？

親しみやすいプールを目指して



屋内温水プールのネーミングライツパートナーとして「知多半島ケーブルネットワーク株式会社」と年額50万6千円で5年契約を締結しました。

これにより愛称は「CCNCプールたけとよ」となりました。

(令和5年4月1日より5年間)

平成26年6月議会において、ネーミングライツの導入に関する見解を問うていましたが…応募がなかった。そこで…

その後

Q 武豊町屋内温水プールネーミングライツパートナー募集に応募がなかった理由はどのように考えているのか。

A 企業側に対しての事業効果の提示、地域への貢献度及び事業期間の妥当性などの課題を整理し、来年度に向けた募集では、具体的な屋内温水プールにおけるネーミングライツパートナーのPRが可能となるよう十分な準備を進めていきたいと考えています。

(令和3年12月議会)

※ネーミングライツ…契約により施設の名称に企業名などを付与する代わりに当該団体からその対価などを得て、施設の運営・管理に役立てるものです。

住民の皆さんに聞いてみました！



「温水プール」より馴染みやすぐ覚えやすい名前が良いと思う。 50代女性



何とも思わない。 60代男性



名前はずっと「温水プール」だと思っていた。 80代女性

1週間に1回くらい利用している。「CCNCプールたけとよ」は地元っぽい名前が良いと思う。とても良い施設だと思う。 40代男性



少しでも財政が潤えば良いと思うが品格が落ちる。でも、どちらかと言えば品格が落ちても財政が潤えば良いと思う。 70代男性



議員が行く！ 行政視察レポート

新しい消防防災拠点が竣工



半田消防署武豊支署

3月28日

大規模地震災害時にも防災拠点としての機能を維持できる強度の耐震性を有している、半田消防署武豊支署を、竣工式終了後、議員全員で視察。

併設の5階建て訓練棟には中高層建物や一般住宅内部を模した施設など、多種多様な訓練施設が整備されています。

新庁舎の完成を機会に、町民の皆様が、一層安心して暮らせるまちになるよう、努めてまいります。

まちづくりと福祉を学ぶ

文教厚生
委員会



三木スケートボードパーク



神戸市視察の様子

兵庫県三木市

1月11日

本町のスポーツ振興計画策定にあたり、先進地の三木市を視察。スポーツ拠点を小学校区に作り、部活動の地域移行を先取りするなど参考になりました。

兵庫県神戸市

1月12日

「認知症神戸モデル」は、市民一人年間400円の税負担で、加害者・被害者双方への事故救済制度があります。また、こども・若者ケアラーへの訪問支援事業が充実していました。

ミニトマトで笑顔をつくりたい

農家になろうと思ったきっかけは

中学時代に地元商店への職場体験をした時に市場で見た競り人が面白そうだなって思って、競り人になるなら野菜の勉強をしようと思い農業高校に進学しました。しかし、農業関係で就職したいと思ってても求人がなかったんです。それで、農業大学に進学して、その時に出会った農家さんの影響でチャレンジしてみようと思いました。

お仕事の面白いところは

肥料を変えたり、水やりの時間を変えたりすると、花の数や葉の色が変わったりします。セオリーはあるんですけど、すべてその通りにはならないので、自分が考えて思った通りになった時はすごくうれしいです。上手いかわないことが多いんですけど、それはそれで次はどうしようかと考えるのも面白いところです。

神谷さんの目指すミニトマトとは

いつも食卓に並べられるくらいの価格で、おいしいミニトマトを作りたいです。「たまに」ではなくて「いつもの」おいしいトマト。保育園やマルシェでのミニトマトすくいは、食育にも繋がるかなと考えてますが、そこからトマトを好きになってもらい、トマト好きの人口を増やしたいです(笑)。あとは、単純に子どもの笑顔からパワーをもらえるので楽しくてやっている面もあります。

今後の目標は

武豊町内すべての保育園でミニトマトすくいの体験をしてもらうことです。体験をしてもらって、トマトを好きな子どもが一人でも増えてらうれしいです。

また、食育にも力を入れていきたいので、将来は家族で来てもらい、収穫体験ができるような施設にしたいとも思っています。

教えて！どんな町になってほしいですか？

町内イベントが近隣市町より少ないのでマルシェなどのイベントを増やして活気あるまちになってほしい。そのための会場整備を。あとは、世代を超えみんなで協力して、子どもたちの未来を支えられるようなまちになってほしい。



プロフィール 神谷 一喜さん

Kamiya Kazuki

平成元年、半田市生まれ。

神谷ふぁーむ 代表

愛知県立農業大学卒業 就農9年目

- ◆令和4年産業まつり品評会 知多総合卸売市場社長賞 受賞
- ◆令和5年産業まつり品評会 JAあいち経済連会長賞 受賞

町村議会広報コンクール 表紙デザイン部門 議会たけとよ 銀賞を受賞しました!

「議会たけとよ183号(令和5年5月1日発行)」が
令和5年度町村議会広報表彰(第38回広報コンクール)の
表紙デザイン部門にて銀賞を受賞しました!
今後も議会活動を身近に感じられる紙面づくりを目指し、
精進して参ります!



議会だよりの感想を

お聞かせください!



議員が取材をして写真を撮り、
文章を書いていることに驚きました。



議会だよりは読んでいたが、
議員紹介動画を載せているとは
知らなかったです。



議員を身近に
感じられて
いいですね。

住民対話集会をやっていた
とは知らなかったです。

ご意見いただきありがとうございます!
電子アンケートでもご意見を募集して
いますので、ぜひご協力ください!

▶ 議会へのご意見・ご感想はこちらへ

みなさんのご意見を気軽にお聞かせください。
郵送、電話、メール、ホームページから
受付しております。

〒 470-2392 武豊町字長尾山2番地
☎ 0569-72-1111 (議会事務局へ)
✉ gikai@town.taketo-yo.lg.jp
📄 電子アンケートはこちら ▶▶▶▶▶

